Schweizerische Nationalspende
Don national suisse
Dono nazionale svizzero

2014

Jahresbericht
Rapport annuel
Rapporto annuale

95. Jahresbericht
der Schweizerischen Nationalspende für unsere Soldaten und ihre Familien SNS
über das Geschäftsjahr 2014

Stiftungsrat 1. Januar 2014

Präsident:
Werner Merk, Rüdlingen

Vizepräsidentin:
Margrit Schilling, Pully

Mitglieder:
Waldemar Eymann, Fraubrunnen
Peter Grütter, Zürich
Jürg Morger, Wallisellen
Marco Netzer, Muzzano
Philippe Rebord, Fully
Germaine J.F. Seewer, Leuk Stadt

Geschäftsführerin:
Anita Sprunger, Fehraltorf

Revisionsstelle:
Ernst & Young AG, Bern

Geschäftsstelle:
Effingerstrasse 55
CH-3008 Bern
Telefon 031 381 80 66
Fax 031 381 80 67
PC 30-3519-3
E-mail: info@schweizerischenationalspende.ch
Homepage: www.schweizerischenationalspende.ch

Tätigkeitsbericht und Dank des Präsidenten des Stiftungsrates

2014 war in verschiedener Hinsicht ein äusserst spannendes und herausforderndes Jahr. Kriegerische Auseinandersetzungen (Ostukraine, Krim), grössere geopolitische Spannungen und Destabilisierungen (Naher Osten/Afrika) sowie finanzpolitische Reformanstrengungen weltweit prägten diese Periode. Gerade die verzögerten Bemühungen der Europäischen Union, besonders der Währungsunion, zeigten ihren Einfluss in unserer Bilanz und Erfolgsrechnung und bestätigten den Stiftungsrat in seinen Entscheidungen, die überschüssige Liquidität gemäss dem Anlagereglement in die Werterhaltung des Immobilienportefeuilles sowie in den geplanten Neubau des Gutsbetriebes Götschihof zu investieren.

Nachfolgend möchte ich einen kurzen Überblick über die wichtigsten Projekte geben.

MFH Ankerstrasse 25, Zürich

Für mehr als CHF 2.3 Mio wurde dieses ältere Mehrfamilienhaus mit Laden an ausgezeichneter Lage renoviert, unter bestmöglichem Einbezug der langjährigen Mieterschaft. Es war uns ein Anliegen, den Willen der Schenkerin zu würdigen, die Mietsituation als soziale Stiftung nicht unnötig anzuheizen und langfristig Mieterträge zu sichern, um den Stiftungszweck erfüllen zu können. Leider wurde das Entgegenkommen der Stiftung während der Bauphase wie auch bei der Festlegung des privilegierten Mietzinses nicht von allen Mietern gleichermassen geschätzt – eine enttäuschende Erfahrung.

MFH Götschihof, Reppischtalstrasse 1, Aeugstertal

Das im naturnahen Aeugstertal liegende 7-Familenhaus weist Potenzial auf, ist aber ebenfalls erneuerungsbedürftig. Auch hier hat der Stiftungsrat entschieden, das Gebäude für rund CHF 2 Mio unter Einbezug der langjährigen Mieterschaft zu renovieren. Im 2015 fertig umgebaut, wird sich das charaktervolle Haus harmonisch in das Areal «Götschihof» integrieren.

Beide Projekte setzen wir mit dem Architekturbüro Altbauwohnen, Zürich, und dem Projektteam Heinz Aebi Bauleitungen, Zürich, um, denen wir an dieser Stelle für die engagierte und kompetente Ausführung danken.

Gutsbetrieb Götschihof, Aeugstertal

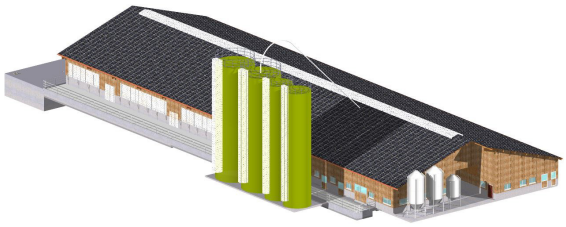

Der Stiftungsrat hat beschlossen, das umfangreiche Projekt «Neubau eines Mastbetriebes mit Betriebsgebäude» mit der erfahrenen Firma Krieger AG, Ruswil, die sich auf Stallbauten in dieser Grössenordnung spezialisiert, bis 2017 zu realisieren. Die Firma Krieger AG hat mit Projektleiter Herr Josef Amstutz ein Betriebssystem gewählt, welches als sehr tierfreundlich und neuzeitlich beurteilt werden kann. Der neue Hof ermöglicht die Produktion aller möglichen Labels und erlaubt es der Öffentlichkeit, jederzeit freien Einblick in die neuen Ställe zu haben. Das Tierwohl liegt dem Stiftungsrat am Herzen.

Bei dieser Gelegenheit bedanke ich mich für das engagierte Mitarbeiten in der erweiterten Arbeitsgruppe, vor allem auch bei unserem langjährigen Verwalterehepaar, Herr und Frau Stump sowie ihrem Mitarbeiter, Herr Hildbrand.

Soldatenwäscherei

Im letzten Jahresbericht bin ich einführend auf diese von den AdA stark nachgefragte Dienstleistung eingegangen, die nur dank tadellosem Service des Bereichs Textilmanagement des PZM Psychiatriezentrum Münsingen in dieser Form möglich ist. Auch im 2014 ist die Nachfrage überproportional gestiegen und der Gesamtaufwand beträgt inzwischen ca. CHF 0,4 Mio, was einer Verdoppelung gegenüber dem Vorjahr entspricht. Die Gründe sind vielfältig: Veränderung der Lebensweise jüngerer AdA, ungewollte Ausweitung des Produktesortiments und aktivere «Vermarktung» des Angebots in den Rekrutenschulen.

Ich danke in diesem Zusammenhang allen Mitarbeitenden des Bereichs Textilmanagement des PZM wie auch der Firma Lindt & Sprüngli für die seit Jahren kostenlos zur Verfügung gestellten Schokoladentafeln, die jedem Wäschepaket beigelegt und von den AdA äusserst geschätzt werden. Diese Grosszügigkeit verdient ein besonderes Dankeschön!

Aus Kostengründen wird der Jahresbericht wiederum nicht als gedruckte Version erstellt, sondern auf unserer Homepage www.schweizerischenationalspende.ch veröffentlicht. Unser Web-Master, Waldemar Eymann (eywal@quickline.ch), nimmt Ihre Anregungen gerne entgegen. Wir sind bestrebt, die Homepage laufend inhaltlich zu aktualisieren und zu optimieren.

Ich danke allen Personen auf allen Stufen, militärisch wie auch zivil, für die angenehme Zusammenarbeit, insbesondere allen Stiftungsratsmitgliedern, Anita Sprunger, unserer Geschäftsführerin, sowie der Familie Stump, wie auch ihren Mitarbeitern.

Werner Merk

Personelles

Es sind keine Mutationen zu verzeichnen.

Geschäftsführung

Der Stiftungsrat trat 2014 zu zwei ordentlichen Sitzungen zusammen (16. Mai 2014: Luzern, 28. November 2014: Bern).

Schwerpunkte der Geschäfte bildeten:
- Behandlung der eingegangenen Gesuche
- Anlagestrategie
- Neubauprojekt Gutsbetrieb Götschihof
- Umbau MFH Götschihof, Reppischtalstrasse 1, Aeugstertal
- Prozessführung Mieterschaft MFH Ankerstrasse 25
- Zusammenarbeit mit dem Centro Sportivo di Tenero/BASPO

Der Finanzausschuss des Stiftungsrates beschäftigte sich anlässlich seiner Sitzung vom 12.3.2014 im Besonderen mit der Umsetzung der Anlagestrategie. U.a. aufgrund dieser erhöhten sich das Aktien- wie auch Obligationenportfolio weiter positiv. Erstmals wurde zur Finanzierung einer Liegenschaft eine Hypothek (gestaffelt) in der Höhe von CHF 2 Mio aufgenommen.

Bericht zur Bewirtschaftung der Anlagen

Die konservative Anlagepolitik der SNS hat sich im Berichtsjahr wiederum bewährt und man kann auf ein erfolgreiches Anlagejahr zurückblicken.

Die liquiden Vermögenswerte liegen zum grössten Teil bei der Eidg. Finanzverwaltung. Die kombinierte Rendite des Aktien- und Obligationenmandates lag im Gesamtjahr bei plus 6.64 % (Vorjahr 5.06 %).

Alle Anlagerichtlinien wurden eingehalten. Die Fremdwährungsquote liegt bei 22 %. Die Alternativen Anlagen sind aktuell ganz in CHF abgesichert.

Unterstützung der Armeeangehörigen

Dem Sozialdienst der Armee wurden für die Erfüllung seiner Aufgaben CHF 301‘284 (Vorjahr CHF 501‘273) und dem Cevi Militär Service CHF 51‘180 (Vorjahr CHF 50‘000) zur Verfügung gestellt. Die Kosten der Soldatenwäscherei erreichten CHF 392‘868 (Vorjahr CHF 188‘165). Die Abgabe von Leibwäsche an Angehörige der Armee verursachte Kosten in Höhe von CHF 19‘506 (Vorjahr CHF 18‘790).

Weitere ausbezahlte Unterstützungsbeiträge:

- Offiziersgesellschaft Burgdorf	CHF	2‘000
- Verlag Hier + Jetzt, Publikation	CHF	3‘000
- Journal «Notre armée de milice» NAM	CHF	35‘000
- Rivista Militare Svizzera di lingua Italiana RMSI	CHF	40‘000

Tagung militärische Hilfswerke 2014

Der Anlass fand am 26. September 2014 im Rathaus Basel statt. Die Grussbotschaft des Kantons Basel-Stadt wurde von Regierungsrat Baschi Dürr, Vorsteher Justiz- und Sicherheitsdepartement, überbracht. Turnusgemäss wurde der Anlass im Berichtsjahr von der Schweizerischen Nationalspende durchgeführt. Das Referat von Br Germaine J.F. Seewer fand grossen Anklang und wurde sehr geschätzt.
Zwischenzeitlich hat die SNS mit dem Sozialfonds für Verteidigung und Bevölkerungsschutz SVB darüber Gedanken ausgetauscht, inwieweit die jetzige Form des Anlasses noch dem ursprünglich angestrebten Ziel und dem heutigen Zeitgeist entspricht.

Götschihof

Der Gutsbetrieb Götschihof, für den eine eigene Rechnung erstellt wird, kann mit einer bewirtschafteten Fläche von 71.57 ha auf ein durchschnittliches Jahr zurückblicken.
Ende 2014 betrug der Rindviehbestand 46 Kühe, 23 Rinder / Kälber und 84 Masttiere, also total 153 Tiere (Vorjahr 140). Die Preise für Schlachtkühe lagen über das ganz Jahr sehr hoch. Die Preise für Mastmuni lagen unter dem Vorjahresniveau.
Der durchschnittliche Milchpreis lag im Jahr 2014 bei 65.0 Rappen (2013 bei 63.8 Rappen). Die Milchproduktion betrug 294‘023 kg (Vorjahr 304‘095 kg). Aus dem Wald wurden 390 m^3 Holzschnitzel an die Heizung geliefert.
Im Berichtsjahr 2014 wurden auf dem Götschihof 5.65 ha Weizen (Brotgetreide), 1.9 ha Gerste (Futtergetreide), 2.8 ha Raps (Speiseölprodukte) und 10.7 ha Silomais angebaut. Die Witterung war nach einem milden Winter bis Mitte Sommer sehr gut. Ab Juli waren die Schönwetterperioden sehr kurz. Die Ernte war schwierig. Die Erträge im Ackerbau lagen über dem Durchschnitt der Jahre. Die Erträge im Futterbau waren sehr hoch. Der Silomaisertrag war sehr gut.

Erläuterungen zur Jahresrechnung

Die Erfolgsrechnung 2014 schliesst mit einem Gewinn von CHF 1‘634‘943 ab, welcher überwiegend aus dem Gewinn aus Kapitalanlagen resultiert. Im Berichtsjahr wurden Zinserträge von rund CHF 0.08 Mio (Vorjahr CHF 0.1 Mio) aus den Anlagen bei der Eidg. Finanzverwaltung EFV vereinnahmt. Die marginale Abnahme gegenüber dem Vorjahr ist hauptsächlich auf die veränderte Zinssituation und die Verwendung der Gelder für die Renovation der Liegenschaften sowie die Erfüllung des Stiftungszwecks zurückzuführen.

Die Position «Sonstiger Aufwand» setzt sich wie folgt zusammen:

- Gutsbetrieb Götschihof	CHF	390
- Gutsbetrieb Götschihof – Konzept	CHF	26‘489
- Tenero (Reparatur Leitungen / Pumpstation)	CHF	89‘331
- MFH Götschihof, Reppischtalstrasse 1, Aeugstertal – Vorprojekt	CHF	140‘983
- übriger Aufwand	CHF	63‘352
	CHF	320‘545

Bilanz der SNS

Das ausgewiesene Eigenkapital hat sich im Vergleich zum Vorjahr um den Gewinn von CHF 1‘634‘943 auf CHF 67‘189‘045 erhöht.

Unter dem Anlagevermögen wird der Gutsbetrieb Götschihof als Beteiligung geführt.

Sämtliche Liegenschaften sind auf je einen Franken abgeschrieben.

Der Gebäudeversicherungswert beläuft sich am 31. Dezember 2014 auf CHF 15‘137‘400.

Bericht der Revisionsstelle zur Eingeschränkten Revision

mit Jahresrechnung per 31. Dezember 2014 der

Stiftung Schweizerische Nationalspende
für unsere Soldaten und ihre Familien, Bern

Ernst & Young AG
Belpstrasse 23
Postfach
CH-3001 Bern

Telefon +41 58 286 61 11
Fax +41 58 286 68 18
www.ey.com/ch

An den Stiftungsrat der

Stiftung Schweizerische Nationalspende für unsere Soldaten und ihre Familien, Bern

Bern, 22. Mai 2015

Bericht der Revisionsstelle zur Eingeschränkten Revision

Als Revisionsstelle haben wir die Jahresrechnung (Bilanz, Erfolgsrechnung und Anhang) der Stiftung Schweizerische Nationalspende für unsere Soldaten und ihre Familien für das am 31. Dezember 2014 abgeschlossene Geschäftsjahr geprüft.

Für die Jahresrechnung ist der Stiftungsrat verantwortlich, während unsere Aufgabe darin besteht, diese zu prüfen. Wir bestätigen, dass wir die gesetzlichen Anforderungen hinsichtlich Zulassung und Unabhängigkeit erfüllen.

Unsere Revision erfolgte nach dem Schweizer Standard zur Eingeschränkten Revision. Danach ist diese Revision so zu planen und durchzuführen, dass wesentliche Fehlaussagen in der Jahresrechnung erkannt werden. Eine Eingeschränkte Revision umfasst hauptsächlich Befragungen und analytische Prüfungshandlungen sowie den Umständen angemessene Detailprüfungen der beim geprüften Unternehmen vorhandenen Unterlagen. Dagegen sind Prüfungen der betrieblichen Abläufe und des internen Kontrollsystems sowie Befragungen und weitere Prüfungshandlungen zur Aufdeckung deliktischer Handlungen oder anderer Gesetzesverstösse nicht Bestandteil dieser Revision.

Bei unserer Revision sind wir nicht auf Sachverhalte gestossen, aus denen wir schliessen müssten, dass die Jahresrechnung nicht Gesetz und Stiftungsurkunde entspricht.

Ernst & Young AG

Christof Gerber
Zugelassener Revisionsexperte
(Leitender Revisor)

Pascal Nikles
Zugelassener Revisionsexperte

Beilage
- Jahresrechnung (Bilanz, Erfolgsrechnung und Anhang)

JAHRESRECHNUNG / COMPTES ANNUELS / CONTO ANNUALE
Stiftung Schweizerische Nationalspende für unsere Soldaten und ihre Familien, Bern

Erfolgsrechnung / Compte de profits et pertes / Conto profitti e perdite

Ertrag / Recettes / Entrate		31.12.2014		31.12.2013
Zinsertrag / Intérêts / Interessi	CHF	56'228	CHF	102'353
Wertschriftenerfolg / Produit des titres / Reddito di titoli	CHF	2'812'647	CHF	1'874'150
Liegenschaftenertrag / Produit des immeubles / Reddito degli immobili	CHF	239'595	CHF	184'005
Spenden / Dons / Donazioni	CHF	7'268	CHF	400
Sonstige Erträge / Autres recettes / Altri redditi	CHF	36'152	CHF	49'147
Ausserordentlicher Ertrag / produit exceptionnel / reddito straordinario	CHF	-	CHF	998'554
	CHF	**3'151'889**	**CHF**	**3'208'609**

Aufwand / Charges / Spese				
Sozialdienst der Armee / Service social de l'armée / Servizio sociale dell'esercito	CHF	764'839	CHF	758'228
Personalaufwand / Charges de personnel / Spese del personale	CHF	116'213	CHF	96'271
Verwaltungsaufwand / Charges administratives / Spese amministrative	CHF	148'260	CHF	92'832
Beiträge / Contributions / Contributi	CHF	80'000	CHF	560'000
Beteiligungsaufwand / Charges de participation / Spese del partecipazione "Götschihof"	CHF	87'090	CHF	-
Sonstiger Aufwand / Autres charges / Altre spese	CHF	320'545	CHF	272'490
	CHF	**1'516'947**	**CHF**	**1'779'821**

Zusammenzug / Récapitulation / Ricapitolazione				
Ertrag / Recettes / Entrate	CHF	3'151'889	CHF	3'208'609
Aufwand / Charges / Spese	CHF	1'516'947	CHF	1'779'821
(Aufwands-)/Ertragsüberschuss / Excédent de (charges)/recettes / Eccedenza delle (spese)/entrate	**CHF**	**1'634'943**	**CHF**	**1'428'788**

Bilanz / Bilan / Bilancio

Aktiven / Actifs / Attivi		31.12.2014		31.12.2013
Kasse, Post, Bank / Caisse, poste, banque / Cassa, posta, banca	CHF	3'816'132	CHF	1'583'045
Debitoren / débiteurs / debitori	CHF	102'086	CHF	201'618
Kontokorrent Eidg. Finanzverwaltung / Compte courant Admin. fédérale des finances / Conto corrente Amm. Federale delle finanze	CHF	16'633'223	CHF	17'562'350
Wertschriften / Titres /Titoli	CHF	45'831'159	CHF	43'957'539
Trans. Aktiven / Actifs transitoires / Transitori attivi	CHF	137'163	CHF	163'659
Vorräte und Viehvermögen / Stocks et les actifs d'élevage / Scorte e valore del bestiame "Götschihof"	CHF	-	CHF	-
Umlaufvermögen / Actif circulant / Attivo circolante	***CHF***	***66'519'763***	***CHF***	***63'468'211***
Fonds / Fonds / Fondi Ciba und Schär-Wirz	CHF	2'025'814	CHF	2'017'324
Wohnliegenschaften / Immeubles d'habitation / Immobili d'abitazione	CHF	5	CHF	5
Betriebseinrichtungen / Installations d'exploitation / Installazioni d'esericizio	CHF	1	CHF	1
Liegenschaften / Immeubles / Immobili "Götschihof" /	CHF	1	CHF	1
Land / Terrain / Terreno "Tenero"	CHF	1	CHF	1
Anlagen in Bau / immobilisations corporelles en cours / Immobili in costruzione	CHF	2'153'552	CHF	1'732'210
Beteiligung / Participation / Partecipazione "Götschihof"	CHF	443'031	CHF	380'121
Anlagevermögen / Actif immobilisé / Attivo fisso	***CHF***	***4'622'405***	***CHF***	***4'129'663***
	CHF	**71'142'168**	**CHF**	**67'597'874**

Passiven / Passifs / Passivi				
Kreditoren / Créditeurs / Creditori	CHF	279'214	CHF	448'729
Fonds / Fonds / Fondi "MV-Rentenverzicht" Renonciation aux rentes AM / Rinuncia alle rendite AM	CHF	1'539'038	CHF	1'508'147
Trans. Passiven / Passifs transitoires / Transitori passivi	CHF	14'872	CHF	26'895
Rückstellungen / Provision / Accantonamento	CHF	120'000	CHF	60'000
Hypothek / Hypothèque / Ipoteca	CHF	2'000'000	CHF	-
Fremdkapital / Capital étranger / Capitale terzi	***CHF***	***3'953'124***	***CHF***	***2'043'771***
Eigenkapital / Capital propre / Capitale proprio	***CHF***	***67'189'045***	***CHF***	***65'554'103***
	CHF	**71'142'168**	**CHF**	**67'597'874**

JAHRESRECHNUNG / COMPTES ANNUELS / CONTO ANNUALE
Stiftung Schweizerische Nationalspende für unsere Soldaten und ihre Familien, Bern

Anhang / Annexe / Allegato

		31.12.2014		31.12.2013
Brandversicherungswerte der Sachanlagen / Valeurs d'assurance-incendie des immobilisations corporelles / Valori dell'assicurazione incendio dei beni patrimoniali				
Reppischtalstrasse, Aeugstertal (MFH Götschihof, EFH Melkerhaus, Holzschnitzelheizung)	CHF	4'355'300	CHF	4'355'300
Riedstrasse, Aeugstertal (MFH Alter Götschihof)	CHF	2'007'000	CHF	2'007'000
MFH Ankerstrasse, Zürich	CHF	2'470'000	CHF	2'470'000
Gutsbetrieb Götschihof, Aeugstertal	CHF	6'305'100	CHF	6'299'800
Imobilien/ Immeubles / Immobili	**CHF**	**15'137'400**	**CHF**	**15'132'100**

Wesentliche Beteiligungen / participation essentielle / Partecipazione essenziale				
Gutsbetrieb Götschihof	CHF	443'031	CHF	380'121

Risikobeurteilung / évaluation du risque / Valutazione del rischio

Der Stiftungsrat hat die jährliche Beurteilung der Risiken durchgeführt und zusammen mit der Geschäftsleitung die notwendigen Massnahmen ausgearbeitet. /
Le Conseil de fondation a procédé à l'évaluation annuelle des risques et a élaboré avec la direction les mesures nécessaires. /
Il Consiglio di fondazione ha proceduto alla valutazione annuale dei rischi e elaborato con la direzione le misure necessarie.